

1a. Jornada de Investigación Universitaria

Memorias
8 y 9 de diciembre de 2010

Agustín Hernández Ceja y Adriana Rodríguez Sáinz
Coordinadores



Universidad de Guadalajara
Centro Universitario de los Altos

DIRECTORIO

Universidad de Guadalajara

Rector General

Dr. Marco Antonio Cortés Guardado

Vicerrector

Dr. Miguel Ángel Navarro Navarro

Secretario General

Lic. José Alfredo Peña Ramos

Centro Universitario de los Altos

Rectora

Mtra. María Esther Avelar Álvarez

Secretaria Académica

Lic. María Consuelo Delgado González

Secretario Administrativo

Dr. Jorge Alberto Balpuesta Pérez

División de Estudios en Formaciones Sociales

Mtra. Hermelinda Jiménez Gómez

División de Ciencias Biomédicas e Ingenierías

Dr. Francisco Trujillo Contreras

Coordinación de Investigación

Dr. Agustín Hernández Ceja

Primera edición, 2011

Universidad de Guadalajara

Centro Universitario de los Altos

Carretera a Yahualica km. 7.5

Tepatitlán de Morelos, Jalisco

Diseño de portada

Yésica Elizabeth Higareda Rangel

ÍNDICE

INTRODUCCIÓN

CIENCIAS BIOLÓGICAS

ING. AGROINDUSTRIAL

CALIDAD MICROBIOLÓGICA DE LECHE CRUDA UTILIZADA PARA LA ELABORACIÓN DE QUESO ARTESANAL

Laura Elena Iñiguez Muñoz, María Dolores Méndez Robles, R. E. Lara González, O. Castillo Esquivel, M.B. Corona Gutiérrez, S.D. Hernández Orozco, M.A. Mendoza Reyes, F. M. Reyes Martínez y Humberto Ramírez Vega

ING. EN SISTEMAS PECUARIOS

USO DE HARINA DE CACAHUATE EN LA COTURNIX COTURNIX JAPÓNICA

Celina Flores Alvarado, Karla Verónica Jáuregui Hernández, Alejandra Macías López y Mario Robles Lupercio

EVALUACIÓN DE CO-PRODUCTOS APÍCOLAS EN LA ALIMENTACIÓN DE LA COTURNIX COTURNIX EN DESARROLLO ARTESANAL

Gustavo Adolfo Cuellar Ramírez, Idalia de Jesús Ruiz García, Christian H. Casillas Gómez, José Rogelio Orozco Hernández, René Sahagún Medina y Roberto Murillo Álvarez

EL LABORATORIO DE PEQUEÑOS RUMIANTES EN EL DESARROLLO DEL TRABAJO ACADÉMICO

Roberto Cristino García de la Peña

UTILIZACIÓN DE RESIDUOS DE DESTILERÍA DE AGAVE EN ALIMENTACIÓN DE CAPRINOS PRODUCTORES DE LECHE CON DEFICIENCIA ENERGÉTICA

Roberto Cristino García de la Peña, Idalia de Jesús Ruiz García y Maritza Villalvazo Cholico

COMPORTAMIENTO DE CERDOS POST-DESTETE AL ADICIONAR PROPÓLEO EN EL AGUA Y POLEN EN EL ALIMENTO

Gustavo Adolfo Cuellar Ramírez, Idalia de Jesús Ruiz García, Roberto Murillo Álvarez y José Rogelio Orozco Hernández

ANÁLISIS COMPARATIVO DE DOS MARCAS COMERCIALES DE ALIMENTO PARA CONEJOS

Jaime Alcalá Gómez, Lucía Gómez Plascencia, Erika F. González Navarro y Víctor Hugo Muñoz Guzmán

MAESTRÍA EN CIENCIAS EN NUTRICIÓN ANIMAL

APLICACIÓN DE DIFERENTES NIVELES DE CALCIO Y FÓSFORO EN EL ALIMENTO Y SU EFECTO SOBRE LA RESPUESTA PRODUCTIVA DE LA GALLINA DE POSTURA

Alberto Estrada Loza y Raymundo Velasco Nuño

ENSILABILIDAD DE LA PENCA DE AGAVE TRATADA CON ENZIMAS

Armando Aguilar de la Torre, Idalia de Jesús Ruiz García, José Rogelio Orozco Hernández y Víctor Fuentes Hernández

NIVELES DE CALCIO EN SANGRE E INCIDENCIA DE HIPO CALCEMIA Y ENFERMEDADES METABÓLICAS EN VACAS RECIÉN PARIDAS ALIMENTADAS CON RACIÓN ESPECIAL PREPARTO EN SAN JUAN DE LOS LAGOS, JALISCO

Carlos Dávalos de la Torre, José de Jesús Olmos Colmenero y Raymundo Velasco Nuño

EFECTO DE DOS NIVELES DE ENERGÍA EN EL ALIMENTO DE GALLINAS BOVANS Y SU IMPACTO EN EL PESO CORPORAL

Edmundo Ruesga Gutiérrez, Agustín Hernández Anaya y José Rogelio Orozco Hernández

ESTIMACIÓN DEL CONSUMO DE MINERALES PROVENIENTES DE ALIMENTOS Y AGUA DE VACAS LECHERAS EN PRODUCCIÓN EN TRES MUNICIPIOS DE LOS ALTOS DE JALISCO

Jorge Humberto Villarreal Rodas, Margarita Elizabeth Castellanos Sevilla, Ofelia Iñiguez Gómez y José de Jesús Olmos Colmenero

CONSUMO DIARIO DEFINIDO PARA CONTROL DE ASCITIS EN POLLO DE ENGORDA, MODULACIÓN DE CURVA DE CRECIMIENTO DE AVES MODERNAS

Juan Carlos Méndez Aguilar

EVALUAR DIFERENTES ESTRATEGIAS PARA MEJORAR LA SALUD INTESTINAL Y DESEMPEÑO PRODUCTIVO DE LOS POLLOS DE ENGORDA, A TRAVÉS DEL USO DE ANTIBIÓTICOS COMO PROMOTORES DE CRECIMIENTO, ACEITES Y EXTRACTOS VEGETALES Y ÁCIDOS ORGÁNICOS DE CADENA CORTA Y CADENA MEDIA Y ESPORAS DE BACILLUS

Karina Esqueda Ávalos

CINÉTICA DE DESAPARICIÓN RUMINAL DEL BAGAZO DE AGAVE (A. TEQUILANA WEBER) TRATADO CON NaOH Y ENZIMAS EXÓGENAS

Raúl Martínez López, José Rogelio Orozco Hernández, Hortencia Verdín Sánchez y Víctor Octavio Fuentes Hernández

EFECTO DE LA UTILIZACIÓN DE DOS RACIONES CON DIFERENTE PORCENTAJE DE PROTEÍNA SOBRE LA EFICIENCIA PRODUCTIVA EN CORDEROS LACTANTES

Enoch Flores Hernández, Celiset Salinas Zacarías y Alejandro Álvarez González

EVALUACIÓN DE CAROTENOIDES DE AZAFRÁN DE BOLITA (*DITAXIS HETERANTHA*) SOBRE LA PIGMENTACIÓN EN POLLOS DE ENGORDA

Anabel González Navarro

UTILIZACIÓN DEL ÁCIDO BUTÍRICO PROTEGIDO COMO PROMOTOR DE CRECIMIENTO EN POLLO DE ENGORDA

César González García

CIENCIAS DE LA SALUD

CIRUJANO DENTISTA

EVALUACIÓN DE LA GENOTOXICIDAD DEL AGUA SÚPER OXIDADA (MICROCYN 60) MEDIANTE LA PRUEBA DE MICRÓNÚCLEOS EN CÉLULAS DE MUCOSA BUCAL DE VOLUNTARIOS SANOS

Edgar Aarón Gómez Reynaga. Asesora: Ana Lourdes Zamora Perez

ESTUDIO DE LA CONDUCTA EN NIÑOS DE 5 A 12 AÑOS DE EDAD DURANTE SU TRATAMIENTO DENTAL

Adriana Alicia Macías Núñez, Gabriela Cuevas Farías, Mariana González Rubio Morales, María Isabel Ramona Álvarez Trujillo y Álvaro Cabrera Arzate. Asesor: Francisco Trujillo Contreras

ESTUDIO COMPARATIVO DE DOS TÉCNICAS DE CEPILLADO: STILLMAN Y LA DE BASS PARA EL CONTROL DEL BIOFILM EN NIÑOS DE PREESCOLAR DE 3-6 AÑOS DE EDAD. EN JARDÍN DE NIÑOS "JUANA DE ARCO", TEPATITLÁN DE MORELOS, JALISCO, 2010

Alma Rosa García Zaizar, Leonila González Navarro, Georgina Marrón Zúñiga, Cristina Martín Aceves y Liliana Robles Lupercio. Asesor: Francisco Trujillo Contreras

ESTUDIO COMPARATIVO DE LA RESISTENCIA A LAS FUERZAS VERTICALES DE DOS COMPOSITES: (SDI GLACIER) Y FLUIDO (3M FILTEK) EN PREMOLARES CON CAVIDAD CLASE I. (IN VITRO)

Héctor Manuel García Alatorre y José Arturo Larrañaga Álvarez. Asesora: Martha Graciela Fuentes Lerma

IMPORTANCIA DE LA ADAPTACIÓN DE LAS CORONAS DE ACERO EN DIENTES TEMPORALES (CASO CLÍNICO)

Isabel del Carmen Medrano González. Asesores: Martha Graciela Fuentes Lerma y Francisco Trujillo Contreras

PREVALENCIA DE FLUOROSIS EN NIÑOS DE 6 A 12 AÑOS DE EDAD. ESCUELA "RICARDO FLORES MAGÓN". TEPATITLÁN DE MORELOS, JALISCO, 2010

Yesenia Cuevas Pérez, María Guadalupe Mejía Ruvalcaba, Luis Felipe González Sánchez e Iris Rosario Sánchez Soto. Asesores: Martha Graciela Fuentes Lerma y Francisco Trujillo Contreras

PREVALENCIA DE MALOCLUSIONES EN NIÑOS DE 6 A 12 AÑOS. CENTRO DE ATENCIÓN MÉDICO INTEGRAL, 2010

Margarita Preciado Fernández, Antonio J. Alcaráz Gómez, Beatriz A. Andrade Espinoza y María I. Trujillo Gómez

PREVALENCIA DE CARIES DENTAL EN NIÑOS DEL PREESCOLAR "JEAN PIAGET", CAPILLA DE GUADALUPE, JALISCO, 2010

Marco Antonio Castellanos González, Judith Jiménez Gómez, Juan Luis Orozco Martín y Luz Teresa Valenzuela López. Asesor: Francisco Trujillo Contreras

LIC. EN ENFERMERÍA

¿QUÉ OPINAN LOS JÓVENES DEL CUALTOS DE LA RELIGIÓN CATÓLICA EN EL MES DE NOVIEMBRE?

Leticia Guadalupe Flores Ochoa, L. Fabiola Baltazar, Lizbeth Franco Gutiérrez y Elisa Hernández Sánchez. Asesora: María de los Ángeles Villanueva Yerenas

PREVALENCIA DE OBESIDAD EN LOS ALUMNOS DE PRIMER INGRESO EN EL ÁREA DE CIENCIAS DE LA SALUD EN EL CENTRO UNIVERSITARIO DE LOS ALTOS

Dalia Jazmín Mercado Mejía, Rosa Ibeth Rosales Hermosillo, María de Jesús Isaura Aguayo Ruvalcaba, Selenne Guadalupe Vázquez Mercado y Laura Estefanía Gómez García. Asesora: María de los Ángeles Villanueva Yerenas

REDES SOCIALES

Blanca Yadira Rojo Trejo, Tránsito Janet Navarro González, Priscila Adilene Robles Martínez, Paola Monserrat Leyva López, Sandra Edith Gutiérrez Romero y Esmeralda Enríquez Hernández. Asesora: María de los Ángeles Villanueva Yerenas

INVESTIGACIÓN SOBRE LA DECISIÓN A UNA CARRERA UNIVERSITARIA Y EL CAMPO LABORAL DE ELLAS

Sandra Jazmín Juárez González, Yazmin Jara Delgadillo, Karla Elizabeth Barba Gómez y Jetzabel Guzmán Gutiérrez. Asesora: María de los Ángeles Villanueva Yerenas

ADOPCIÓN ENTRE HOMOSEXUALES

Teresa de Jesús Guzmán Gutiérrez, Laura Guillermina Ortiz Cossío, María Elena Puga Velázquez, Amalia Janet Flores Santiago y Erika Leos Velásquez

LA ESTIMULACIÓN EN EL JARDÍN DE NIÑOS "ROBERTO CELLER GARCÍA"

Rosa María Márquez Lara, Eliacer Ocampo Salazar, Carolina Vargas Avila, Beatriz Gutiérrez García y Teresita Cytllali Ulloa Mejía. Asesora: María de Los Ángeles Villanueva Yerenas

PREVALENCIA DE DIABETES MELLITUS II: LA INFLUENCIA DE OBESIDAD, SEDENTARISMO Y HERENCIA EN LA COMUNIDAD DE SAN JOSÉ DE GRACIA, JALISCO, 2010

Netzahualpilli Delgado Figueroa, Christian Eduardo Oregel Catillo, Miguel Ángel Galindo López, Carmina Simón Andrés y María de los Ángeles Villanueva Yerenas

LIC. EN MÉDICO CIRUJANO Y PARTERO

EFEECTO DE LA TRANSFERENCIA DEL GEN DE G-GLUMAMIL CISTEIN LIGASA A CÉLULAS EN CULTIVO COMO MEDIDA DE PROTECCIÓN CONTRA EL ESTRÉS OXIDATIVO CELULAR. DIVISIÓN DE INVESTIGACIÓN: RELACIÓN DEL POLIMORFISMO DE REPETICIÓN DE DINUCLEÓTIDOS GT DEL GEN DE HEMOXIGENASA-1 Y LA CAPACIDAD ANTIOXIDANTE EN PACIENTES PEDIÁTRICOS CON SEPSIS

Agustin Meugniot García

CONDUCTAS ALIMENTICIAS DURANTE EL HORARIO ESCOLAR EN LOS ESTUDIANTES DE TERCER SEMESTRE DE MEDICINA DEL CENTRO UNIVERSITARIO DE LOS ALTOS

Alejandro Santoyo Corona, Ana Lilia Arvizu Arellano, Anahí Landin Alcaraz, Luigi Rivera Martínez y Lizbeth Alejandra Orozco Uribe

PREVALENCIA DE DIABETES MELLITUS 2 EN LA POBLACIÓN DE CAPILLA DE GUADALUPE, JALISCO

Carlos Arturo González Núñez, Ángel Manuel Sánchez Águila y Nallely Guadalupe Becerra Mora

ASPECTOS PSICOSOCIALES QUE CONLLEVAN A LA DEPRESIÓN EN ALUMNOS DE PRIMER SEMESTRE DEL ÁREA DE BIOMÉDICAS EN EL CENTRO UNIVERSITARIO DE LOS ALTOS EN 2010

Citlali Sarahí Becerra Fuentes, Yolanda Ireta Velázquez, Melisa García Amador, William Fabricio Ceja Verduzco, Felipe de Jesús Puga Sánchez, Isaac Ávalos Lazcano, Alejandra Tapia Guerrero y Ricardo Vázquez Valls

PREVALENCIA DE AFECCIONES RESPIRATORIAS QUE AFECTAN A LA POBLACIÓN DE CAPILLA DE MILPILLAS DEL MUNICIPIO DE TEPATITLÁN DE MORELOS, JALISCO, EN LA TEMPORADA OTOÑO-INVIerno, 2010

Flor Susana Lorenza Flores Vital, Edén González Núñez, Fabiola del Carmen Márquez Loza, Karen Alejandra Flores Barajas, Emma Elizabeth Santana Llamas y Carmen Elizabeth Avelar García. Asesora: María de los Ángeles Villanueva Yerenas

PREVALENCIA DE OBESIDAD EN ADOLESCENTES EN LA SECUNDARIA FORÁNEA NÚM.4 CUAUHTÉMOC, ARANDAS, JALISCO, 2010

Kareli Guadalupe Coronado Hernández, Edgar Eleazar Cruz Martín del Campo, Cristian Gerardo Monteón Brito y Guillermo de Jesús Velázquez Gutiérrez. Asesor: Francisco Trujillo Contreras

PREVALENCIA DE DIABETES MELLITUS EN PERSONAS MENORES DE 30 AÑOS EN PEGUEROS, JALISCO, EN EL PERIODO DE OCTUBRE-NOVIEMBRE DE 2010

Juan Luis Agredano Plascencia, Luis Javier Ávila Reyes, Verónica Paredes Escalera, Diana Noemí Sánchez Atilano y Karla Melissa Sánz López

RENDIMIENTO ACADÉMICO DE LOS ESTUDIANTES DE PRIMER INGRESO DE CUALTOS RESIDENTES EN TEPATITLÁN EN COMPARACIÓN CON LOS ESTUDIANTES NO RESIDENTES

Luz Yareli Villegas Gutiérrez, Luis Alfredo Ibarra Figueroa, Aldo Aldair Landeros Pérez y Andrés Landeros Pérez

ENFERMEDADES GASTROINTESTINALES Y SU RELACIÓN CON EL CONSUMO DE AGUA DEL SISTEMA DE AGUA POTABLE EN JOSEFINO DE ALLENDE, 2010

María Reyna Huerta Sánchez, Karen Elizabeth González Campos, Ana Gabriela Sánchez Atilano y Jesús Yovani Durán Yovis

DIABETES MELLITUS: UNA PERSPECTIVA SOBRE LAS CREENCIAS Y ACTITUDES DEL PACIENTE DIABÉTICO FRENTE A LA ENFERMEDAD

María Guadalupe Franco Herrera, Ana Teresa González Gómez, Cristian Granados, Aurora Alejandra Ruiz Ruvalcaba, Cynthia Nayeli Trujillo Ibarra y Salvador Cortes Alvarado. Asesor: Ricardo Vázquez Valls

OPINIÓN DE LOS ESTUDIANTES DE 1º Y 3ER SEMESTRE DE LA LICENCIATURA EN MÉDICO CIRUJANO Y PARTERO EN EL CENTRO UNIVERSITARIO DE LOS ALTOS ACERCA DE LA HOMOSEXUALIDAD

Luis Abraham Aceves Franco, Laura Victoria Flores Ortega, María Del Mar López García, Yaneth Martínez Hernández, Christian Valentín Mora Valdivia, Daniel Rigoberto Navarro González y Erick Sahid Vázquez Hernández

INCIDENCIA DE ACCIDENTES EN VEHÍCULO DE MOTOR RELACIONADOS CON EL CONSUMO DE ALCOHOL DE LA COMUNIDAD DE TEPATITLÁN DE MORELOS, JALISCO

Isamar León Salazar, Alexis Oziel Martínez Nava, Jonathan Fabián Naranjo Madrigal y José Noé Osorio Damián

LIC. EN NUTRICIÓN

EVALUACIÓN DEL ESTADO NUTRICIO Y FRECUENCIA DE CONSUMO EN EL REFRIGERIO DE ESCOLARES DE LA CIUDAD DE TEPATITLÁN DE MORELOS, JALISCO

Iris Coria, Rosa Cortez, Arcelia Gómez, Mayra Pérez y Blanca Zuamí Villagrán de la Mora

ELABORACIÓN DE ALBÓNDIGAS A BASE DE PECHUGA DE POLLO ADICIONADAS CON HARINA DE AVENA

Ester del Carmen González Ramírez, Karen Itzel González Juárez, Mitzi Amanda Peña Navarro, Alejandra Noemí Pérez Gallardo, Brenda Alicia Pérez Fernández y Blanca Zuamí Villagrán de la Mora

EVALUACIÓN DEL IMPACTO DE UN PROGRAMA DE EDUCACIÓN EN NUTRICIÓN EN UN CENTRO DE REHABILITACIÓN PARA JÓVENES DE LA REGIÓN DE LOS ALTOS DE JALISCO, EN EL PERIODO COMPRENDIDO DE AGOSTO A DICIEMBRE DEL 2009

Isaura Marisol Pelayo Arreola, Maribel Tavera Arias, Daniel Eduardo Rosas Quijas, Blanca Zuamí Villagrán de la Mora y María Teresa Salazar Serrano

SINÉRGICA DE CRECIMIENTO E INHIBICIÓN DEL PROBIÓTICO LACTOBACILLUS CIDOPHILUS VERSUS SALMONELLA ENTERITIDIS EN REQUESÓN

Yareli Anahí Arias Desales, Jesusita Covarrubias Arellano, Karen del Carmen Fonseca Guzmán, Hilda Gabriela González Sánchez, Ebeling Gabriela Gutiérrez Mares y Blanca Zuamí Villagrán de la Mora

PERCEPCIÓN DE CONCEPTOS DE NUTRICIÓN DE LAS MADRES DE FAMILIA DE LA PRIMARIA "LÓPEZ COTILLA"

Ana Elizabeth Torres Becerra, Ana Jackeline Gutiérrez Vázquez, Berenice Esquivel de la Torre, Laura Elizabeth Ramírez Ubías, María del Carmen Jaime Ornelas y Jennifer Guadalupe Ruiz Anaya

EVALUACIÓN DE LA CALIDAD MICROBIOLÓGICA, PRESENCIA DE ANTIBIÓTICOS Y ADULTERACIÓN EN QUESOS TIPO PANELA Y ADOBERA EN TEPATITLÁN DE MORELOS, JALISCO

Ylenia Acevedo Zúñiga, Janette Alvarado González, Irma Lorena Gómez Núñez, Miguel Ángel Montoya García y Anahi Alejandra Serna Landeros. Asesores: Blanca Zuamí Villagrán de la Mora y Luis Miguel Anaya Esparza

EVALUACIÓN DE LAS CARACTERÍSTICAS FÍSICOQUÍMICAS Y COMPARACIÓN DEL CONTENIDO NUTRIMENTAL Y ETIQUETADO, EN YOGURES BEBIBLES EN TEPATITLÁN DE MORELOS, JALISCO, FEBRERO-JUNIO 2011

Karen Aceves Báez, María de Jesús Camarena Rodríguez, Liliana González González, Lidia Eulalia Villa Guzmán, Magda Selene Escobedo Casillas, Hernández Jáuregui, Alma Lina y Blanca Zuamí Villagrán de la Mora

COMPARACIÓN DE LA EFECTIVIDAD DE LA PLATA COLOIDAL Y EL HIPOCLORITO DE SODIO AL 6% COMO DESINFECTANTES EN EL RÁBANO (*RHAPANUS SATIVUS*)

Cynthia Hermelinda Vega Galindo, Roque Ramírez López, Carmen Leticia Orozco López y Blanca Zuamí Villagrán de la Mora

EVALUACIÓN DE LAS CARACTERÍSTICAS ORGANOLÉPTICAS Y MORFOMÉTRICAS DE LA CODORNIZ
DESPUÉS DE INCORPORAR EN SU ALIMENTO ACEITE DE CACAHUATE

Gloria Álvarez Limón, Adriana Teresa González Reynoso, Ernesto Gómez Pérez, Julia Lizeth Lozano Becerra, Iván Alejandro Trujillo Alcalá, Blanca Zuamí Villagrán De la Mora y José Rogelio Hernández Orozco

LIC. EN PSICOLOGÍA

EL TRABAJO DEL POLICÍA

Lauro Gutiérrez Castro

ACTITUDES FRENTE A LOS COMPORTAMIENTOS AGRESIVOS Y VIOLENTOS EN ESTUDIANTES DE
PSICOLOGÍA DEL CENTRO UNIVERSITARIO DE LOS ALTOS

Lauro Gutiérrez Castro

SÍNDROME DE BURNOUT EN ALUMNOS DEL CENTRO UNIVERSITARIO DE LOS ALTOS

María de Jesús Rivera Guillén y Brenda Yazmín Briseño García

PERCEPCIÓN DEL ESTRÉS EN LOS ESTUDIANTES DE NUTRICIÓN EN CUALTOS

Nallely Navarro Estrada, Diana Carolina Vázquez Torres, Esther Godínez Ramírez, Claudia Rocío García Zaizar, Ana Montserrat Vallejo Pérez, Ana Laura Terrones Paiz y Raymundo Velasco Nuño

EFFECTOS DE UN ENTRENAMIENTO EN ANÁLISIS DE TEXTOS SOBRE LA ELABORACIÓN DE
PREGUNTAS DE INVESTIGACIÓN EN ALUMNOS DE CUALTOS

Salma Guadalupe García Hernández, Areli Morando Silva, María Antonia Padilla Vargas y Héctor Adrián Limón Fernández

SÍNDROME DE BURNOUT Y SU RELACIÓN CON FACTORES DEMOGRÁFICOS EN PERSONAL
ADMINISTRATIVO DEL CENTRO UNIVERSITARIO DE LOS ALTOS

Salma Guadalupe García Hernández y Juan Francisco Caldera Montes

EFFECTOS DE UN TALLER DE ANÁLISIS DE TEXTOS Y ELABORACIÓN DE PREGUNTAS DE
INVESTIGACIÓN

Salma Guadalupe García Hernández, Jesús Adrián Quintero López, Lía Janet Djamiled Villegas Ortiz y María Antonia Padilla Vargas

CIENCIAS SOCIALES Y DE LA CULTURA

LIC. EN DERECHO

DESPENALIZACIÓN DEL ABORTO

Adriana Guadalupe Hernández Aguas, Elvira Galindo Cortés, Verónica del Carmen Vargas Villegas, Ricardo de la Torre Navarro y Samuel González Romero

INVESTIGACIÓN DE LOS MATRIMONIOS Y LA ADOPCIÓN GAY

Lizeth Cruz Hurtado, Marco Antonio Guitrón Sánchez, David Muñoz Yñiguez, Saúl Rodríguez Sáinz y Mauricio Abel Zúñiga Valadéz

VIOLENCIA INTRAFAMILIAR. ESTUDIO DE CAMPO

Jorge Luís Reynoso, Lizbeth González, Juan Alberto González, Ernesto López, Felipe González y Guadalupe Cristina Orozco

EL ABORTO EN YAHUALICA, JALISCO

Diego Armando Camarena Ruiz, José Luis Soto Ruiz, Martha Verónica Dávila Gómez, Mayra Yáñez Álvarez y Lilia del Carmen López Padilla.

LA VIOLENCIA INTRAFAMILIAR

Silvia Agredano Sánchez, Cesar Emmanuel Gómez Gómez, Ana Isabel Esquivias Romero y Emmanuel Marizcal

DESPENALIZACIÓN DEL ABORTO, INVESTIGACIONES EN ZAPOTLANEJO, JALISCO

Omar Fabián Franco García, Rosa Isela Paredes Carbajal, Martha Olivares Tapia, María de Jesús Ofelia Ibarra González, María Teresa Jiménez Valle y José Sepúlveda Rodríguez

ESTUDIOS ORGANIZACIONALES

LIC. EN ADMINISTRACIÓN

INVESTIGACIÓN DEL INTERNADO "JUAN ESCUTIA"

Edith González González, Valeria Monserrath Lara González, Jaime Esaul Villalobos Navarro, Martha Fabiola Plascencia Díaz y Nancy Lizeth Ramírez Gallo

EMPRESAS FAMILIARES

Yesenia Romero Zúñiga, Víctor Vidaurri Álvarez, David de Jesús Aceves Vázquez, Adrian Villaseñor Angulo y Antonio Barba González

UN ARMA DE DOS FILOS: LA TARJETA DE CRÉDITO

Gabriela Gutiérrez Orozco, Jesús Magdaleno Gonzalez Gomez, Adriana González, Jazmín Alejandra Diaz y Edgar Pérez Valdivia

PRINCIPALES ESCUELAS PRIVADAS DE TEPATITLÁN

Estela Marlene Alcántar Díaz, Cynthia Monserrat Aldrete Martínez, María Lucía Jiménez Padilla, Lidia Carolina Casillas González y Edgar Alonso Román Romo

INVESTIGACIÓN DE CAMPO ACERCA DEL NIVEL EDUCATIVO SUPERIOR EN LA CIUDAD DE TEPATITLÁN, JALISCO. DESERCIÓN UNIVERSITARIA

María Mayela Rizo León, Sergio Agustín Padilla Muñoz, Gustavo Beas Ramírez, Gustavo García Orozco, Miguel de Jesús Gregorio León

¿VIVIRÍA FELIZ SINTIÉNDOSE ABANDONADO? PROYECTO DE INVESTIGACIÓN SOBRE LA VIDA EN LOS ASILOS DE ANCIANOS: CASOS DE LOS DE ARANDAS, CAPILLA DE GUADALUPE Y TEPATITLÁN DE MORELOS, JALISCO

Andrea López Hernández, Jessica Carolina Martínez Guzmán, Andrea Elizabeth Cervantes De León, Estefany López Hernández y Janeth Arévalos Tinajero

LAS INCUBADORAS DE EMPRESAS PRETENDEN SER EL MOTOR ECONÓMICO DE TEPATITLÁN

Miriam Lizeth Guerrero González, Mariana Evelyn Huerta Sánchez, María Esmeralda Pérez Jiménez, Ana Lorena García Martínez, Elvia Ibarra López

ASPECTOS ECONÓMICO-ADMINISTRATIVOS DEL CENTRO INTEGRAL DE JUSTICIA REGIONAL DE TEPATITLÁN

Julián González Preciado, Juan Ángel Lira, Fernando Gutiérrez González, José Vega Villanueva y Marcos Daniel Zúñiga Venegas

LIC. EN CONTADURÍA PÚBLICA

LA PERSPECTIVA DE GÉNERO EN LA EDUCACIÓN. EL CASO DE LAS OPINIONES DE LAS ESTUDIANTES ALTEÑAS DEL 7º SEMESTRE DEL CUALTOS

Ana Karen Alcalá de la Torre, Lizeth Franco Torres, Ana Bethel Hernández Martín del Campo y Mary Íñiguez Íñiguez

LIC. EN NEGOCIOS INTERNACIONALES

GÉNERO, MICROFINANZAS Y DESARROLLO

María de Jesús De La Mora Cisneros, Gizelle Guadalupe Macías González, Blanca Fabiola Márquez Gómez y Jorge Alberto Balpuesta Pérez

PROGRAMA DE MOVILIDAD Y EDUCACIÓN INTERNACIONAL

Salvador Padilla Álvarez.

RENTABILIDAD ECONÓMICA EN LA LECHERÍA FAMILIAR EN EL MUNICIPIO DE ACATIC, JALISCO

Agustín Hernández Anaya y Luis Edgar Puente González

TRASTORNOS DE SUEÑO Y SUS EFECTOS EN EL RENDIMIENTO ESCOLAR EN ESTUDIANTES DE PRIMER INGRESO EN CUALTOS

Emmanuel Montes Camacho, Nancy Carolina Rivas Casillas, Nancy Elizabeth Rodríguez Navarro, Benjamín Alejandro Robles Haro y Adela Villanueva Pérez

INTRODUCCIÓN

La memoria que tienes en tus manos forma parte de una actividad creadora y formativa que permite a los estudiantes expresar a la comunidad universitaria sus intereses, motivaciones, intuiciones y hallazgos en la difícil y apasionante tarea de investigar.

Con el objetivo de conocer y difundir los trabajos de investigación que realizan los estudiantes de nuestro centro universitario y con la intención de promover una cultura científica entre la comunidad estudiantil, la Secretaría Académica a través de la Coordinación de Investigación, organizó los días 8 y 9 de diciembre de 2010 la “1ª Jornada de Investigación Universitaria”.

En este evento participaron alumnos de las carreras de Nutrición, Médico Cirujano y Partero, Psicología, Cirujano Dentista, Nutrición, Enfermería, Ingeniería en Sistemas Pecuarios, Veterinaria, Negocios Internacionales, Administración, Derecho, Contaduría y Maestría en Ciencias en Nutrición Animal. Las modalidades en las que participaron fueron: cartel, ponencia y experiencia estudiantil en el programa de “Verano de la Investigación Científica 2010”.

Los trabajos en modalidad de cartel se presentan aquí en una versión más amplia, esto nos permite comprender mejor las actividades que hay detrás de una versión resumida.

Agradecemos a los universitarios su participación en el evento y su colaboración para la publicación de esta memoria.

Agustín Hernández Ceja y Adriana Rodríguez Sáinz

Coordinación de Investigación

IMPORTANCIA DE LA ADAPTACIÓN DE LAS CORONAS DE ACERO EN DIENTES TEMPORALES (CASO CLÍNICO)

Isabel del Carmen Medrano González. Asesores: Martha Graciela Fuentes Lerma y Francisco Trujillo Contreras

Introducción

El tratamiento restaurador en dentición temporal tiene por objetivo reparar o limitar el daño producido por la caries, proteger y preservar la estructura dental, restablecer la función y la estética (en la medida de lo posible) y permitir una correcta higiene bucal. Difiere en gran medida del tratamiento restaurador en dientes permanentes debido principalmente a la diferente morfología que presentan ambas denticiones.¹ Para la elección del material de restauración en dentición primaria no solo se deben tomar en cuenta las consideraciones técnicas si no algunos factores como la edad, el riesgo de caries y la cooperación del niño.

Las coronas de acero y cromo fueron introducidas en odontopediatría en 1950 por Humphry. Desde entonces las coronas de acero inoxidable han pasado a formar parte de las diferentes alternativas para restaurar dientes temporales con las que hoy en día contamos. Las coronas de acero inoxidable (CAI) son restauraciones extracoronales preformadas que resultan especialmente útiles en la restauración de dientes muy deteriorados, molares primarios sometidos a un tratamiento pulpar y dientes hipoplásicos primarios o permanentes, restauración de lesiones complejas, y pacientes con alto riesgo de caries. Estas coronas constituyen el tratamiento de elección de las caries complejas en molares temporales, ya que ofrecen retención y resistencia muchas veces inalcanzable con otro tipo de restauraciones convencionales. Protegen todo el molar en forma eficaz, evitando la aparición de nuevas caries en otras superficies. También se pueden usar para restaurar la dentición de niños con riesgo de caries elevado, especialmente de aquellos tratados bajo anestesia general. Las coronas

completamente metálicas son en la actualidad de acero inoxidable. Tienen un alto porcentaje de hierro en la aleación, alcanzando hasta el 70%, y un bajo contenido en níquel que oscila entre el 9 y el 12%. Son blandas y maleables, lo que facilita el recortado, si se precisa, y la adaptación. Hay coronas con el margen precontorneado y coronas con el margen no precontorneado. También hay coronas estéticas para molares temporales que son también de acero inoxidable con margen precontorneado, que se comercializan recubiertas de material acrílico, plástico, o porcelana. Aly y cols. (2004) realizaron un estudio en el que pretendían estudiar el efecto de las coronas de acero inoxidable sobre el tejido gingival y óseo remanente, mediante controles clínicos y radiográficos. Clínicamente evaluaron parámetros tales como: índice de higiene oral (mediante el índice de higiene oral simplificado de Green y Vermillion), índice de sangrado gingival, contactos interproximales (pasando un hilo dental se determinó si existía contacto con el diente vecino o existía un espacio abierto), márgenes de la corona sellados, adaptación marginal de la corona (por encima o por debajo del margen gingival) y tiempo de permanencia de la corona en boca. Para el control radiográfico se realizaron aletas de mordida. Se observó el nivel de hueso existente a nivel interproximal y posición del margen de la corona.

Encontraron que aquellas coronas que clínicamente presentaban márgenes poco adaptados, presentaban gingivitis. Aquellos niños con pobre higiene oral mostraron mayores índices de gingivitis. Los contactos interproximales abiertos o cerrados no evidenciaron tener relación con la salud gingival. La pérdida de hueso guardaba relación con una mala colocación de las coronas y con caries interproximales adyacentes. La extensión y adaptación de las coronas así como la presencia de puntos de contactos no ocasionó ningún efecto sobre la pérdida de hueso interproximal. La duración de las coronas en boca tampoco guardó relación con el nivel de hueso ni con el estado gingival.

Historia clínica: Paciente de 6 años, que no presento datos patológicos en los sistemas, el motivo de la consulta fue caries dental en los órganos dentarios: 55, 65, 74, 75, 85. y el plan de tratamiento fue el siguiente: Endodoncia: PULPITIS: OD 74, 85, necrosis pulpar: OD 75, colocación de coronas en los órganos dentarios:

Presento placa dentobacteriana con un porcentaje de: 70%

Presentación de la cavidad oral con respecto a tejidos duros y tejido blandos del paciente:



Procedimiento de la colocación de la corona:

Comenzamos con el tallado de la superficie oclusal 1,5mm utilizando una fresa de diamante cónica o de llama.



Después con una fresa de diamante cónica, fina, y alargada, que converja ligeramente con el eje longitudinal del diente, se reducen las superficies interproximales mesial y distal.



Se necesita muy poca reducción bucolingual, a menos de que exista una cúspide de Carabelli prominente, etc. Sin embargo esta reducción debe limitarse al mínimo, ya que esas superficies son fundamentales para la retención. Esta reducción la realizamos con una fresa de diamante con punta redonda.

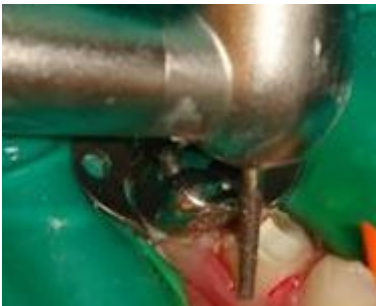

Se elige una corona precontorneada del tamaño adecuado



Se cementa la corona con un cemento de IV o de

policarboxilato. Se deben extremar las precauciones al sujetar la corona, ya que es fácil que se caiga durante su colocación. Se debe eliminar el exceso de cemento y tomar una radiografía final.

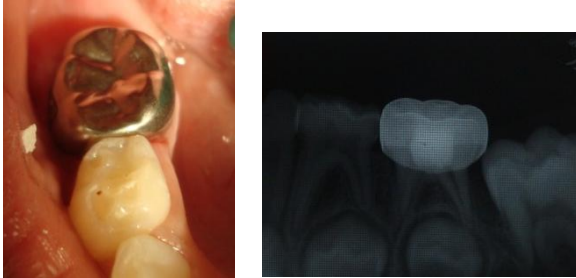

Se colocó una corona de mayor tamaño al requerido, ya que no se contaba con una corona del tamaño adecuado. En la radiografía se puede observar que la corona está desajustada, ya que está más grande en el espacio mesio-distal, se realizó adaptación de la corona de acuerdo a los autores.

Observaciones y conclusiones de los autores:

En distal afectará la erupción del primer molar permanente, existirá filtración y por consecuencia caries dental.

La pérdida de hueso interproximal no guarda una relación significativa con la extensión del margen de la corona, la adaptación de la corona, preservación del punto de contacto, nivel de higiene oral y tiempo de permanencia de la corona.

Se observó reabsorción ósea en aquellos casos en que la corona fue juzgada radiográficamente como no satisfactoria.

Las CAI son válidas para la restauración de molares primarios, sin peligro para la salud gingival y del hueso interproximal remanente.

El nivel de higiene oral debe ser monitorizado y controlado tras la colocación de una corona, ya que de él depende la salud de la encía que rodea la corona.

Según la guía clínica de la AAPD las coronas de acero inoxidable están recomendadas en aquellos dientes con tratamiento pulpar. En el caso de cavidades conservadoras, con suficiente estructura remanente, la obturación con amalgama o resina estaría indicada en aquellos dientes cuyo tiempo de exfoliación sea inferior a dos años.

Estas coronas de acero inoxidable, después de adaptarlas al diente son cementadas con un material biocompatible. Son restauraciones extremadamente duraderas, económicas si tenemos en cuenta la relación coste-eficacia, y de cobertura total con indicaciones concretas en dentición temporal.

Bibliografía

Attari N, Roberts JF. *Restoration of primary teeth with crowns: a systematic review of literatura.* Eur Arch Paediatr Dent 2006; 7 (2):58-62.

Kwok-Tung L, King NM. *The restorative management of amelogenesis imperfecta in the mixed dentition.* J Clin Pediatr Dent 2006; 31(2): 130-5.

Cameron A, Widmer R. *Manual de Odontología pediátrica.* 1ª Ed. España: Harcourt Brace, 1998, 70.

Boj JR, Catalá M, García- Ballesta C, Mendoza A. *Odontopediatría.* Barcelona: Masson 2ed; 2005.

Sharaf AA, Farsi NM. *A clinical and radiographic evaluation of stainless steel crowns for primary molars.* J Dent 2004;33(1):27-33.

Seale NS. *Stainless steel crowns in pediatric dentistry.* Pediatr Dent 2002; 24:501-5.

7. Soviero VM, Guimarães L, Miasato JM, Ramos ME, Alto LA. *Traumatic fractures of primary molars: a case report.* Int J Paediatr Dent. 1997;7(4):255-8.

8. Kim SO, Kwak JY, Choi BJ, Lee JH. *Oral manifestations of a child with chronic vomiting.* J Dent Child (Chic). 2005;72(2):49-51.

9. Guelmann M, Bookmyer KL, Villalta P, García-Godoy F. *Microleakage of restorative techniques for pulpotomized primary molars*. J Dent Child (Chic). 2004 Sep-Dec; 71(3):209-11.
10. Threlfall A G, Pilkington L, Milsom K M, Blinkhorn A S, Tickle M. *General dental practitioners' views on the use of stainless steel crowns to restore primary molars*. Br Dent J 2005; 199 (7).
11. Kowolik J, Kozlowski D, Jones JE. *Utilization of stainless steel crowns by general dentists and pediatric dental specialists in Indiana*. J Indiana Dent Assoc 2007; 86 (2):16-21.
12. Maggs-Rapport FL, Treasure ET, Chadwick BL. *Community dental officers' use and knowledge of restorative techniques for primary molars: an audit of two Trusts in Wales*. Int J Pediatric Dent. 2000 Jun; 10(2):133-9.
13. Moskovitz M, Sammara E, Holan G. *Success rate of root canal treatment in primary molars*. J Dent 2005; 33(1):41-7.
14. Randall RC, Vrijhoef MM, Wilson NH. *Efficacy of preformed metal crowns vs. amalgam restorations in primary molars: a systematic review*. J Am Dent Assoc 2000; 131(3):337-43.
15. Mata AF, Bebermeyer RD. *Stainless steel crowns versus amalgams in the primary dentition and decision-making in clinical practice*. Gen Dent. 2006; 54(5):347-50.
16. Waggoner WF. *Anterior crown for primary anterior teeth: an evidence based assessment of the literature*. Eur Arch Pediatr Dent 2006; 7(2):53-7.
17. Shah PV, Lee JY, Wright JT. *Clinical success and parental satisfaction with anterior veneered primary stainless steel crowns*. Pediatr Dent 2004; 26 (5): 391-5.
18. MacLean JK, Champagne CE, Waggoner WF, Ditmyer MM, Casamassimo P. *Clinical outcomes for primary anterior teeth treated with veneered stainless steel crowns*. Pediatr Dent 2007; 29 (5): 377-81.
19. Champagne C, Waggoner W, Ditmyer M, Casamassimo PS. *Parental satisfaction with veneered stainless steel crowns for primary anterior teeth*. Pediatr Dent 2007; 29 (6):465-9.