



UNIVERSIDAD DE GUADALAJARA  
CENTRO UNIVERSITARIO DE LOS ALTOS

# 5ta. Jornada de Investigación Universitaria

Memorias

11 de junio de 2014

Universidad de Guadalajara  
Centro Universitario de los Altos



## **Directorio**

### **Universidad de Guadalajara**

#### **Rector General**

Mtro. Itzcóatl Tonatiuh Bravo Padilla

#### **Vicerrector**

Dr. Miguel Ángel Navarro Navarro

#### **Secretario General**

Lic. José Alfredo Peña Ramos

### **Centro Universitario de los Altos**

#### **Rectora**

Dra. I. Leticia Leal Moya

#### **Secretario Académico**

Dr. Jesús Rodríguez Rodríguez

#### **Secretario Administrativo**

Mtro. Paulo Alberto Carrillo Torres

#### **División de Estudios en Formaciones Sociales**

Mtra. Hermelinda Jiménez Gómez

#### **División de Ciencias Biomédicas e Ingenierías**

Dr. Francisco Trujillo Contreras

#### **Coordinación de Investigación y Posgrado**

Dr. Rogelio Martínez Cárdenas

Primera edición, 2014

Universidad de Guadalajara

Centro Universitario de los Altos

Carretera a Yahualica km. 7.5

Tepatitlán de Morelos, Jalisco

## **Introducción**

Promover la investigación científica entre los estudiantes de nivel licenciatura siempre ha sido un reto para todas las instituciones de educación superior. La presión social por ingresar al mercado laboral y obtener ingresos económicos es uno de los principales motivos por el cual los estudiantes no ven como opción viable en el corto plazo dedicarse a la investigación científica.

La incorporación de la investigación como parte misma de la formación profesional es fundamental para desarrollar en el estudiante el deseo por buscar el conocimiento más allá del aula, por eso los laboratorios, y en el caso del área de la salud, los centros de atención a pacientes, se vuelven muy importantes como elementos generadores de conocimiento.

Para el caso de la agrociencias, los campos experimentales y las clínicas animales también presentan áreas inmejorables para generar actividades científicas.

El presente libro recopila una serie de textos generados por estudiantes de nivel licenciatura de diferentes programas educativos donde se muestran incipientes proyectos de investigación y en algunos casos, incluso los primeros resultados de estos proyectos.

Se trata de un primer intento editorial de mostrar que se puede generar conocimiento por supuesto no de punta para la disciplina, pero si capaz de mostrarnos una realidad del entorno con el cual se interactúa y generar una cultura de investigación entre los estudiantes universitarios.

Los trabajos aquí compilados por los autores muestran un poco de los resultados de las acciones de incorporación temprana a la investigación impulsadas por el Centro Universitario de los Altos.

El libro está dividido en dos grandes apartados, el primero que corresponde al área de la salud; donde se integran investigaciones de estudiantes de cirujano dentista, enfermería, médico cirujano y partero, nutrición y psicología.

El segundo apartado se refiere a investigaciones de las agrociencias, donde existen aportaciones de estudiantes de ingeniería agroindustrial y médico veterinario y zootecnista.

Rogelio Martínez Cárdenas  
Enero 2015

## Índice

### CIRUJANO DENTISTA

---

Alteraciones de la articulación temporomandibular a causa de la no rehabilitación protésica en pacientes de CAMI, en Tepatitlán de Morelos.	11
Características y alteraciones de la oclusión en la dentición primaria en preescolares de 4-6 años en Tepatitlán de Morelos, Jalisco, 2014.	15
Caso Clínico. Paciente femenina de 44 años de edad con Periodontitis crónica severa generalizada.	21
Caso Clínico. Periodontitis crónica agresiva.	28
Causas de halitosis en estudiantes del Centro Universitario de los Altos que tienen un buen aseo bucal.	31
Complicaciones en cirugía de terceros molares.	54
Estudio comparativo de dos técnicas de cepillado para la disminución de biofilm.	60
Estudio de la incidencia de caries dental en escolares de 2 instituciones con nivel socioeconómico distinto.	65
Estudio sobre el acceso a la atención odontológica en adolescentes de la preparatoria regional de Tepatitlán de Morelos, turno matutino.	69
Fractura no complicada de corona. Presentación de un caso clínico.	78
Giroversion de central superior permanente causada por trauma en dentición temporal.	82
Incidencia de cuartos molares en pacientes que acuden al Centro de Atención Médica Integral (CAMI) en comparación a los que acuden a la UMF 21 del IMSS y su necesidad de tratamiento. Tepatitlán de Morelos, Jalisco; enero - junio 2014.	86
Motivo de asistencia de los usuarios del servicio odontológico público en Arandas, Jalisco.	91

Periodontitis crónica severa generalizada en paciente de 39 años de edad. Caso clínico.	98
Prevalencia de cálculo dental en personas atendidas en el CAMI durante el 2013-B.	105
Prevalencia de caries de la primera infancia en niños de 3 - 6 años en dos kinders Federico Froebel (privada) y Tepeyac (pública). (2014).	110
Prevalencia de caries entre hombres y mujeres de 20 a 30 años atendidos en CAMI de enero a junio de 2013.	116
Prevalencia de cuartas molares en pacientes que acudieron al Centro de Atención Médica Integral del año 2009 al año 2013.	122
Prevalencia de enfermedad periodontal en el Centro de Atención Médico Integral (CAMI) periodo 2013 B.	128
Prevalencia de flurosis dental y su relación con la caries, en escolares de 9 a 12 años de la escuela Niño Artillero de Tepatitlán de Morelos Jalisco.	143
Prevalencia de la posición de terceros molares inferiores retenidos con relación a la clasificación de Pell & Gregory, en el Centro de Atención Médica Integral en el año 2013.	150
Prevalencia y consecuencias de anquiloglosia en niños de 6 a 12 años de edad que estudian en la escuela primaria 5 de mayo 1962. Tepatitlán de Morelos Jalisco. Febrero - junio 2014.	155
Recopilación bibliográfica de quistes odontógenos y no odontógenos.	161
Revisión bibliográfica sobre las repercusiones orales que presenta la ingesta de bifosfonatos.	166
Traumatismo coronadicular (reporte de caso clínico).	172
Virus del Papiloma Humano. Revisión bibliográfica y reporte de un caso clínico con diagnóstico presuntivo de verrugas vulgares.	176

## ENFERMERÍA

---

Causas, efectos y porcentaje de estrés en los jóvenes de 2do. 3ro. y 4to., de la licenciatura de enfermería en CUALTOS.	180
Diagnóstico de dos desórdenes alimenticios en la carrera de Enfermería turno vespertino de CUALTOS.	185
Drogadicción en estudiantes de la Universidad de Guadalajara (CUALTOS); en las licenciaturas correspondientes al campo de la salud, de 1er y 3er semestre turno vespertino.	190
Grado de conocimiento sobre educación sexual en los alumnos de primer ingreso en el área de ciencias de la salud en CUALtos.	194
Nivel de conocimiento e interés de las alumnas de diferentes áreas en CUALTOS sobre el cáncer de mama.	197
Orientación de enfermería en lactancia materna, adolescentes entre 12-19 años, en la clínica 168 Tepatitlán de Morelos, Jalisco.	201
Riesgo de hipertensión arterial con presente estrés en jóvenes universitarios de primer ingreso de turno vespertino en las licenciaturas de Enfermería y Contaduría Pública del Centro Universitario de los Altos.	206
Trato digno brindado por personal de enfermería en la Unidad Médico Familiar 168 del Instituto Mexicano del Seguro Social en Tepatitlán de Morelos, Jalisco, 2014.	209
Uso de la información sobre sexualidad en alumnos de enfermería de primer semestre de CUALTOS.	215

## ING. AGROINDUSTRIAL

---

Análisis dimensional sobre características físico-químicas de accesiones silvestres de <i>Ricinus communis</i> del municipio de Tepatitlán, Jalisco.	220
--	-----

Búsqueda de Salmonella en quesos frescos de origen local. 231

Cuantificación de Staphylococcus aureus en quesos frescos de origen local. 235

## MÉDICO CIRUJANO Y PARTERO

---

Acciones directas en los tres niveles de prevención para la hipertensión arterial, por grupos etarios cabecera municipal de Yahualica de González Gallo, Jalisco, marzo a junio del 2014. 240

Acetogeninas como tratamiento auxiliar contra el cáncer de mama. 247

Alimentos y hábitos alimenticios asociados al cáncer de mama. 253

Aprovechamiento desmedido de celular en horas de clase en alumnos de medicina de primer semestre. 258

Conocimiento y uso de los métodos anticonceptivos en alumnos de CUAltos. 262

Desarrollo personal de mujeres médicos especialistas. 267

Efecto de las redes sociales en el desempeño académico de los estudiantes universitarios de CUAltos. 273

Efecto del consumo de jarabe de maíz de alta fructosa de los cereales dietéticos en animales de experimentación. 279

Efectos del uso y abuso de las drogas sobre el rendimiento académico en estudiantes de primer semestre de la carrera de Medicina. 285

Estudio comparativo del consumo del tabaco entre alumnos de segundo ciclo de Medicina y Psicología. 290

Intervención contra el sobrepeso y la obesidad en los grupos de 4°, 5° y 6° de la primaria Agustín Yáñez y sus padres/tutores durante el período marzo-junio del 2014. El Refugio Paredones, Municipio de Acatic, Jalisco. 294



Malos hábitos alimenticios en alumnos primer semestre de medicina del Centro Universitario de los Altos.	300
Marcadores en LCR para enfermedades neurodegenerativas.	305
Percepción de la calidad del servicio médico según los pacientes del Centro de Salud de Tepatitlán de Morelos, Jalisco.	309
Perspectiva del paciente con lupus eritematoso sistémico; un estudio de caso.	318
Prevalencia de acoso escolar en alumnos del instituto Juan Villalpando.	346
Prevalencia del estado nutricional en niños de preescolar. Tepatitlán, Jalisco, 2014.	351
Prevalencia del índice de masa corporal de alumnos de ciclos básicos de medicina del Centro Universitario de los Altos.	355
Proyecto de intervención para prevenir DM y/o complicaciones de la misma. Pegueros, Jalisco, Marzo - Junio 2014.	361

#### MÉDICO VETERINARIO Y ZOOTECNISTA

---

Cómo afecta el uso de Atorvastatina los niveles séricos del colesterol en ovejas de la línea Katahdin.	471
Comportamiento de pollos de engorda en tres raciones durante cinco semanas.	477
Relación entre el número de lechones nacidos vivos y el estrés antes, durante y después de la inseminación artificial.	480

#### NUTRICIÓN

---

Desarrollo de mermelada sin azúcar con chía.	368
--	-----

## PSICOLOGÍA

---

Actitudes hacia la globalización por parte de estudiantes universitarios.	374
Consecuencias de la poca información acerca de las ETS y los métodos anticonceptivos en los jóvenes de CUAltos.	392
Diferencias en los niveles de estrés conforme a las distintas carreras del CUAltos.	
Influencia de las emociones en el cociente intelectual.	407
Influencia de la intervención psicológica en las manifestaciones de Bullying.	412
Influencia de un taller informativo sobre la importancia del entorno familiar en el rendimiento académico de los estudiantes de primaria.	418
Influencia de los videojuegos en la agresividad de los niños.	422
Influencia de los videojuegos en la ansiedad de estudiantes de primaria.	428
La influencia de los estereotipos en la percepción hacia un ponente.	433
La influencia de un taller informativo en las actitudes hacia el narcotráfico en estudiantes de secundaria.	439
Niños y su afectación tras el divorcio conflictivo en Tepatitlán de Morelos, Jalisco, México.	450
Problemas de alcoholismo en jóvenes del Centro Universitario de los Altos.	
Representaciones sociales sobre la pobreza en la población que acude al IMSS.	458
Significados de la homosexualidad en estudiantes universitarios.	464



UNIVERSIDAD DE GUADALAJARA  
CENTRO UNIVERSITARIO DE LOS ALTOS

# 5ta. Jornada de Investigación Universitaria

Memorias

11 de junio de 2014

Universidad de Guadalajara  
Centro Universitario de los Altos



## **Directorio**

### **Universidad de Guadalajara**

#### **Rector General**

Mtro. Itzcóatl Tonatiuh Bravo Padilla

#### **Vicerrector**

Dr. Miguel Ángel Navarro Navarro

#### **Secretario General**

Lic. José Alfredo Peña Ramos

### **Centro Universitario de los Altos**

#### **Rectora**

Dra. I. Leticia Leal Moya

#### **Secretario Académico**

Dr. Jesús Rodríguez Rodríguez

#### **Secretario Administrativo**

Mtro. Paulo Alberto Carrillo Torres

#### **División de Estudios en Formaciones Sociales**

Mtra. Hermelinda Jiménez Gómez

#### **División de Ciencias Biomédicas e Ingenierías**

Dr. Francisco Trujillo Contreras

#### **Coordinación de Investigación y Posgrado**

Dr. Rogelio Martínez Cárdenas

Primera edición, 2014

Universidad de Guadalajara

Centro Universitario de los Altos

Carretera a Yahualica km. 7.5

Tepatitlán de Morelos, Jalisco

## **Introducción**

Promover la investigación científica entre los estudiantes de nivel licenciatura siempre ha sido un reto para todas las instituciones de educación superior. La presión social por ingresar al mercado laboral y obtener ingresos económicos es uno de los principales motivos por el cual los estudiantes no ven como opción viable en el corto plazo dedicarse a la investigación científica.

La incorporación de la investigación como parte misma de la formación profesional es fundamental para desarrollar en el estudiante el deseo por buscar el conocimiento más allá del aula, por eso los laboratorios, y en el caso del área de la salud, los centros de atención a pacientes, se vuelven muy importantes como elementos generadores de conocimiento.

Para el caso de la agrociencias, los campos experimentales y las clínicas animales también presentan áreas inmejorables para generar actividades científicas.

El presente libro recopila una serie de textos generados por estudiantes de nivel licenciatura de diferentes programas educativos donde se muestran incipientes proyectos de investigación y en algunos casos, incluso los primeros resultados de estos proyectos.

Se trata de un primer intento editorial de mostrar que se puede generar conocimiento por supuesto no de punta para la disciplina, pero si capaz de mostrarnos una realidad del entorno con el cual se interactúa y generar una cultura de investigación entre los estudiantes universitarios.

Los trabajos aquí compilados por los autores muestran un poco de los resultados de las acciones de incorporación temprana a la investigación impulsadas por el Centro Universitario de los Altos.

El libro está dividido en dos grandes apartados, el primero que corresponde al área de la salud; donde se integran investigaciones de estudiantes de cirujano dentista, enfermería, médico cirujano y partero, nutrición y psicología.

El segundo apartado se refiere a investigaciones de las agrociencias, donde existen aportaciones de estudiantes de ingeniería agroindustrial y médico veterinario y zootecnista.

Rogelio Martínez Cárdenas  
Enero 2015

## Índice

### CIRUJANO DENTISTA

---

Alteraciones de la articulación temporomandibular a causa de la no rehabilitación protésica en pacientes de CAMI, en Tepatitlán de Morelos.	11
Características y alteraciones de la oclusión en la dentición primaria en preescolares de 4-6 años en Tepatitlán de Morelos, Jalisco, 2014.	15
Caso Clínico. Paciente femenina de 44 años de edad con Periodontitis crónica severa generalizada.	21
Caso Clínico. Periodontitis crónica agresiva.	28
Causas de halitosis en estudiantes del Centro Universitario de los Altos que tienen un buen aseo bucal.	31
Complicaciones en cirugía de terceros molares.	54
Estudio comparativo de dos técnicas de cepillado para la disminución de biofilm.	60
Estudio de la incidencia de caries dental en escolares de 2 instituciones con nivel socioeconómico distinto.	65
Estudio sobre el acceso a la atención odontológica en adolescentes de la preparatoria regional de Tepatitlán de Morelos, turno matutino.	69
Fractura no complicada de corona. Presentación de un caso clínico.	78
Giroversion de central superior permanente causada por trauma en dentición temporal.	82
Incidencia de cuartos molares en pacientes que acuden al Centro de Atención Médica Integral (CAMI) en comparación a los que acuden a la UMF 21 del IMSS y su necesidad de tratamiento. Tepatitlán de Morelos, Jalisco; enero - junio 2014.	86
Motivo de asistencia de los usuarios del servicio odontológico público en Arandas, Jalisco.	91

Periodontitis crónica severa generalizada en paciente de 39 años de edad. Caso clínico.	98
Prevalencia de cálculo dental en personas atendidas en el CAMI durante el 2013-B.	105
Prevalencia de caries de la primera infancia en niños de 3 - 6 años en dos kinders Federico Froebel (privada) y Tepeyac (pública). (2014).	110
Prevalencia de caries entre hombres y mujeres de 20 a 30 años atendidos en CAMI de enero a junio de 2013.	116
Prevalencia de cuartas molares en pacientes que acudieron al Centro de Atención Médica Integral del año 2009 al año 2013.	122
Prevalencia de enfermedad periodontal en el Centro de Atención Médico Integral (CAMI) periodo 2013 B.	128
Prevalencia de flurosis dental y su relación con la caries, en escolares de 9 a 12 años de la escuela Niño Artillero de Tepatitlán de Morelos Jalisco.	143
Prevalencia de la posición de terceros molares inferiores retenidos con relación a la clasificación de Pell & Gregory, en el Centro de Atención Médica Integral en el año 2013.	150
Prevalencia y consecuencias de anquiloglosia en niños de 6 a 12 años de edad que estudian en la escuela primaria 5 de mayo 1962. Tepatitlán de Morelos Jalisco. Febrero - junio 2014.	155
Recopilación bibliográfica de quistes odontógenos y no odontógenos.	161
Revisión bibliográfica sobre las repercusiones orales que presenta la ingesta de bifosfonatos.	166
Traumatismo coronadicular (reporte de caso clínico).	172
Virus del Papiloma Humano. Revisión bibliográfica y reporte de un caso clínico con diagnóstico presuntivo de verrugas vulgares.	176



## ENFERMERÍA

---

Causas, efectos y porcentaje de estrés en los jóvenes de 2do. 3ro. y 4to., de la licenciatura de enfermería en CUALTOS.	180
Diagnóstico de dos desórdenes alimenticios en la carrera de Enfermería turno vespertino de CUALTOS.	185
Drogadicción en estudiantes de la Universidad de Guadalajara (CUALTOS); en las licenciaturas correspondientes al campo de la salud, de 1er y 3er semestre turno vespertino.	190
Grado de conocimiento sobre educación sexual en los alumnos de primer ingreso en el área de ciencias de la salud en CUALtos.	194
Nivel de conocimiento e interés de las alumnas de diferentes áreas en CUALTOS sobre el cáncer de mama.	197
Orientación de enfermería en lactancia materna, adolescentes entre 12-19 años, en la clínica 168 Tepatitlán de Morelos, Jalisco.	201
Riesgo de hipertensión arterial con presente estrés en jóvenes universitarios de primer ingreso de turno vespertino en las licenciaturas de Enfermería y Contaduría Pública del Centro Universitario de los Altos.	206
Trato digno brindado por personal de enfermería en la Unidad Médico Familiar 168 del Instituto Mexicano del Seguro Social en Tepatitlán de Morelos, Jalisco, 2014.	209
Uso de la información sobre sexualidad en alumnos de enfermería de primer semestre de CUALTOS.	215

## ING. AGROINDUSTRIAL

---

Análisis dimensional sobre características físico-químicas de accesiones silvestres de <i>Ricinus communis</i> del municipio de Tepatitlán, Jalisco.	220
--	-----

Búsqueda de Salmonella en quesos frescos de origen local. 231

Cuantificación de Staphylococcus aureus en quesos frescos de origen local. 235

## MÉDICO CIRUJANO Y PARTERO

---

Acciones directas en los tres niveles de prevención para la hipertensión arterial, por grupos etarios cabecera municipal de Yahualica de González Gallo, Jalisco, marzo a junio del 2014. 240

Acetogeninas como tratamiento auxiliar contra el cáncer de mama. 247

Alimentos y hábitos alimenticios asociados al cáncer de mama. 253

Aprovechamiento desmedido de celular en horas de clase en alumnos de medicina de primer semestre. 258

Conocimiento y uso de los métodos anticonceptivos en alumnos de CUAltos. 262

Desarrollo personal de mujeres médicos especialistas. 267

Efecto de las redes sociales en el desempeño académico de los estudiantes universitarios de CUAltos. 273

Efecto del consumo de jarabe de maíz de alta fructosa de los cereales dietéticos en animales de experimentación. 279

Efectos del uso y abuso de las drogas sobre el rendimiento académico en estudiantes de primer semestre de la carrera de Medicina. 285

Estudio comparativo del consumo del tabaco entre alumnos de segundo ciclo de Medicina y Psicología. 290

Intervención contra el sobrepeso y la obesidad en los grupos de 4°, 5° y 6° de la primaria Agustín Yáñez y sus padres/tutores durante el período marzo-junio del 2014. El Refugio Paredones, Municipio de Acatic, Jalisco. 294

Malos hábitos alimenticios en alumnos primer semestre de medicina del Centro Universitario de los Altos.	300
Marcadores en LCR para enfermedades neurodegenerativas.	305
Percepción de la calidad del servicio médico según los pacientes del Centro de Salud de Tepatitlán de Morelos, Jalisco.	309
Perspectiva del paciente con lupus eritematoso sistémico; un estudio de caso.	318
Prevalencia de acoso escolar en alumnos del instituto Juan Villalpando.	346
Prevalencia del estado nutricional en niños de preescolar. Tepatitlán, Jalisco, 2014.	351
Prevalencia del índice de masa corporal de alumnos de ciclos básicos de medicina del Centro Universitario de los Altos.	355
Proyecto de intervención para prevenir DM y/o complicaciones de la misma. Pegueros, Jalisco, Marzo - Junio 2014.	361

#### MÉDICO VETERINARIO Y ZOOTECNISTA

---

Cómo afecta el uso de Atorvastatina los niveles séricos del colesterol en ovejas de la línea Katahdin.	471
Comportamiento de pollos de engorda en tres raciones durante cinco semanas.	477
Relación entre el número de lechones nacidos vivos y el estrés antes, durante y después de la inseminación artificial.	480

#### NUTRICIÓN

---

Desarrollo de mermelada sin azúcar con chía.	368
--	-----

## PSICOLOGÍA

---

Actitudes hacia la globalización por parte de estudiantes universitarios.	374
Consecuencias de la poca información acerca de las ETS y los métodos anticonceptivos en los jóvenes de CUALtos.	392
Diferencias en los niveles de estrés conforme a las distintas carreras del CUALtos.	
Influencia de las emociones en el cociente intelectual.	407
Influencia de la intervención psicológica en las manifestaciones de Bullying.	412
Influencia de un taller informativo sobre la importancia del entorno familiar en el rendimiento académico de los estudiantes de primaria.	418
Influencia de los videojuegos en la agresividad de los niños.	422
Influencia de los videojuegos en la ansiedad de estudiantes de primaria.	428
La influencia de los estereotipos en la percepción hacia un ponente.	433
La influencia de un taller informativo en las actitudes hacia el narcotráfico en estudiantes de secundaria.	439
Niños y su afectación tras el divorcio conflictivo en Tepatitlán de Morelos, Jalisco, México.	450
Problemas de alcoholismo en jóvenes del Centro Universitario de los Altos.	
Representaciones sociales sobre la pobreza en la población que acude al IMSS.	458
Significados de la homosexualidad en estudiantes universitarios.	464

## Caso clínico. Paciente femenino de 44 años de edad con periodontitis crónica severa generalizada

América Alejandra González Jaime, Atalia Stephania Hernández Mendoza, Goretti Lopez Fajardo, Fabiola Magaña González, Zaruez Emmanuel Valdés García. Asesor Yannette Concesa Velázquez Jiménez.

### Introducción

La periodontitis es una enfermedad infecciosa, Botello 2011<sup>(1)</sup>, localizado en las encías, Guallar<sup>(2)</sup>, que ocasiona la destrucción de los tejidos de soporte del diente producida por diversos microorganismos que colonizan el área supragingival y subgingival; siendo necesaria la presencia de un hospedador susceptible, Castaño & Cols. 2008.<sup>(3)</sup>

La periodontitis es una enfermedad multifactorial con una etiología primaria infecciosa: placa bacteriana; con daño tisular amplio por condiciones médicas, factores ambientales y antecedentes genéticos, Castillo 2005<sup>(4)</sup>.

La Sociedad Española de Periodoncia y Osteointegración<sup>(5)</sup> menciona que en la periodontitis vamos a encontrar inflamación gingival y cambio en la consistencia de la misma. Un signo importante será el sangrado al sondeo. Este aspecto es común en la gingivitis y el dato que crea la diferenciación entre ambas patologías va a ser la presencia de una profundidad al sondeo aumentada en el caso de la periodontitis. Al sondear un paciente con periodontitis encontraremos valores superiores a 3mm, hablando entonces de *bolsas periodontales*, un signo inequívoco de enfermedad periodontal.

Algunas veces la destrucción ósea, que caracteriza a la periodontitis, y la consiguiente migración apical de la encía marginal, exponen parte de la raíz dental, que es lo que denominamos *recesión dental*.<sup>(5)</sup>

### Periodontitis crónica

Se considera que la periodontitis crónica comienza como una gingivitis inducida por placa bacteriana, que si no se trata, puede evolucionar hasta la periodontitis crónica. Las lesiones asociadas a la periodontitis crónica incluyen pérdida de inserción clínica y hueso; que se consideran irreversibles, Lindhe Lang, Karring 2008. <sup>(6)</sup>

Las características clínicas de la Periodontitis crónica, PC, incluyen síntomas como:

- Alteración del color, la textura y el volumen de la encía marginal.
- Sangrado durante el sondeo en zona de la bolsa gingival
- Menor resistencia de los tejidos marginales blandos al sondeo (aumento de la profundidad de la bolsa periodontal).
- Pérdida de nivel de inserción con respecto al sondeo.
- Pérdida del hueso alveolar (pareja o angulada).
- Exposición de furca radicular.
- Aumento de la movilidad dentaria.
- Migración y exfoliación de los dientes. <sup>(6)</sup>

Pese a que la periodontitis crónica es iniciada y sustentada por la placa bacteriana, los factores del huésped determinan la patogenia y progresión de la enfermedad <sup>(5)</sup> como el hábito de fumar: afecta el sistema inmunológico, afecta la función leucocitaria, altera la quimiotaxis y la fagocitosis de los neutrófilos y reduce la protección de anticuerpos, Terán & Sanz 2006 <sup>(7)</sup>; estrés: factor psicoemocional que ocasiona una depresión de la respuesta inmune frente a la infección periodontal; y factores de riesgo sistémicos. <sup>(6,7)</sup>

Enseguida se presenta la clasificación de la Periodontitis Crónica y Periodontitis Agresiva de acuerdo a Negroni en el 2010 <sup>(8)</sup>:

- Leve. Pérdida de inserción clínica de 1 a 2 mm.
- Moderada. Pérdida de inserción clínica de 3 a 4 mm.
- Severa. Pérdida de inserción clínica mayor a 5 mm.
- Localizada: menos del 30% de los sitios afectados.
- Generalizada: más del 30% de los sitios afectados. <sup>(8)</sup>

### **Antecedentes**

Las situaciones inducidas por estrés no implican necesariamente que sean situaciones negativas, las situaciones positivas también pueden llevar al estrés. Las situaciones que dan lugar al origen del estrés se denominan estresores porque son percibidos por la persona como amenazas o desafíos, Prettelli 2003<sup>(9)</sup>.

Las mujeres tienen dos veces más prevalencia de desórdenes depresivos que los hombres. Weissman & Klerman<sup>(10)</sup> señalan que la proporción entre depresión masculina y femenina puede ser tan alta como 1:10 teniendo como principal factor depresivo el estrés que las mujeres experimentan por bajo estatus social, discriminación legal y económica e indefensión aprendida.

### **Objetivo**

Valorar, tratar y Solucionar la periodontitis agresiva generalizada presente en una paciente femenina de 44 años de edad.

### **Metodología del caso clínico**

#### **4.1 Datos Personales**

Nombre: A.R.M.E.

Edad: 44 años

Ocupación: Ama de casa

Estado Civil: Casada

Motivo de Consulta: *“Tengo este diente flojo y quiero que me lo quiten”*



### 4.2 Antecedentes Médicos

Goza de completo estado de salud.

No se encuentra comprometida sistémicamente o bajo tratamiento médico.

### 4.3 Antecedentes Dentales

La paciente mencionó que a muy temprana edad sufrió la pérdida de su mamá. Este proceso psicológico ocasiona que sufriera alteraciones y problemas de tristeza y soledad que eran mitigados, según refiere ella, cuando ingería alimentos dulces y/o golosinas.

A la edad de 10 años, la gran ingesta de alimentos altos en carbohidratos dio origen a procesos cariosos en la mayoría de sus dientes superiores; por lo que cuando la paciente contaba con 15 años de edad se le extrajeron los dientes anteriores, del O.D. no 13 al O.D. no. 23, por lo que se le adaptó una prótesis removible.

El mal ajuste de la prótesis removible dañó el resto de sus piezas dentarias que al poco tiempo tuvieron que ser retiradas de boca, y desde los 18 años emplea una prótesis total superior.

### 4.4 Fotos de Arcadas

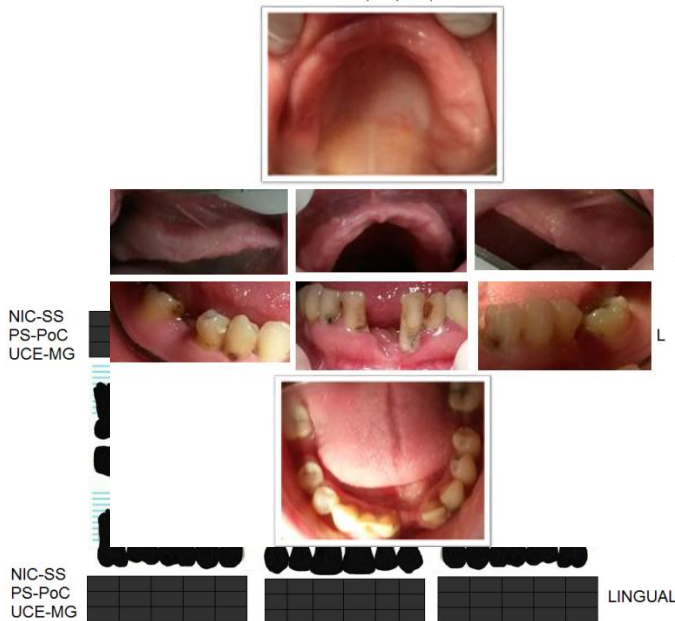

### 4.5 Estudio Radiográfico

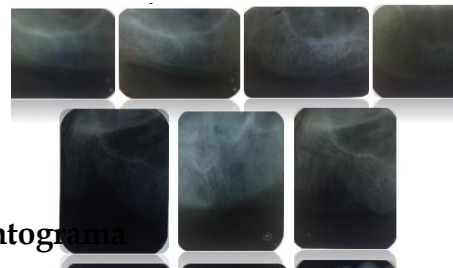

### 5.7 Periodontograma

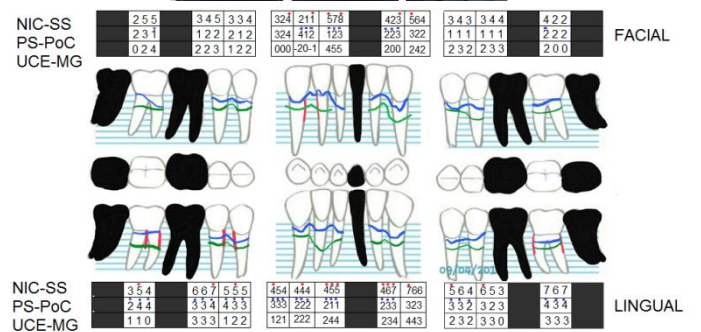



## 5.5 Pronóstico

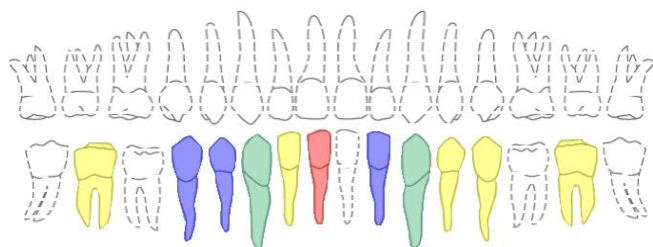

## 5.6 Plan de Tratamiento

Primera Fase:

- Extracción del O.D. 41
- Técnicas de Higiene oral; métodos de cepillado dental y empleo de seda dental.
- Raspado Coronal

Segunda Fase:

● Bueno Raspado y Alisado radicular  
● Regular  
● Pobre  
● Cuestionable Seguimiento periódico  
● Sin Esperanza

## Conclusiones

El estadio de la enfermedad periodontal no es un factor limitante que impida un tratamiento higienista por parte del profesional oral, por el contrario es un factor indicante de que “urge” atención dental (periodontal) para lograr mantener una buena salud oral y así prolongar a corto o largo plazo la vida de cada uno de los órganos dentarios. Como profesionales de la salud oral, en el presente caso clínico pudimos desarrollar nuestros conocimientos teóricos y prácticos para corregir la cavidad oral de la paciente, así como ayudar a la misma a crear hábitos de higiene para mejorar la calidad en su boca.

## Bibliografía

1. Rojo Botello N., Flores Espinoza A. Cols. Prevalencia, severidad y extensión de periodontitis crónica. Revista Odontológica Mexicana. Vol. 15 No. 1. Enero-Marzo 2011
2. <http://www.medigraphic.com/pdfs/odon/uo-2011/uo111f.pdf>
3. Guallar Abadía, J.M. Román Estéban, M.A. *enfermedad periodontal*
4. [http://www.medicoenlared.com/imagenes/temas/enfermedad\\_periodontal.pdf](http://www.medicoenlared.com/imagenes/temas/enfermedad_periodontal.pdf)
5. Escudero Castaño N., Perea García M.A. Cols. Revisión de la periodontitis crónica: evolución y su aplicación clínica. Av. Periodon Implantol. 2008; 20, 1:27-37.
6. <http://scielo.isciii.es/pdf/peri/v20n1/original2.pdf>
7. Castillo Castillo H. Enfermedades periodontales y factores de riesgo. Harris Garcia. 2005
8. <http://cspyucatan.org/wp-content/uploads/2012/01/03-Enfermedad-Periodontal-y-factores-de-riesgo.pdf>
9. Sociedad Española de Periodoncia y Osteointegración. *Manual de higiene bucal*. Editorial Médica Panamericana. 2
10. **Lindhe. Lang. Karring. Periodontología clínica e implantología odontológica. Editorial Médica Panamericana. 5ª Edición. Tomo 1. 2008**
11. Marcos Terán A. Sanz M. Zabalegui I. Periodontitis agresiva y periodontitis crónica. Pautas de diagnóstico y tratamiento diferencial. Gaceta Dental 166. Enero 2006
12. [http://www.gacetadental.com/wpcontent/uploads/OLD/pdf/166\\_CIENCIA\\_Periodontitis\\_agresiva\\_cronica.pdf](http://www.gacetadental.com/wpcontent/uploads/OLD/pdf/166_CIENCIA_Periodontitis_agresiva_cronica.pdf)
13. Negroni M. Microbiología estomatológica, fundamentos y guía práctica. Editorial Médica Panamericana. 2ª Edición. 2009

14. <http://books.google.es/books?id=GxmuivjZBgC&pg=PA278&dq=periodontitis&hl=es419&sa=X&ei=ShwYU4aLEqjf2QXLjIFY&ved=0CD0Q6AEwAQ#v=onepage&q=periodontitis&f=false>
15. Barbieri Pretelli, G. Cols. Papel del estrés en la etiopatogénia de la enfermedad periodontal. Av. Periodon Implantol. 2003
16. <http://scielo.isciii.es/pdf/peri/v15n2/original3.pdf>
17. Weissman & Klerman. **Terapia racional emotiva-conductual (ret) y desórdenes emocionales frecuentes entre las mujeres**
18. <http://www.psicologia-online.com/ESMUbeda/Articulos/trecmujeres.htm>